KOMÁROVSKÝ ZPRAVODAJ

Oficiální zpravodaj o dění v obci

Slovo úvodem

Milí komárovští občané!

Ani jsme se nenadáli a letošní skutečně zlaté babí léto se nám přelilo do pošmourného, zvolna tlejícího podzimu. Poslední plody našich zahrádek jsou sklizeny, nyní už zbývá jen pohrabat listí a připravit se na první pořádné mrazíky. Vše se na chvilku uklidní a ztiší, než nastane ten pořádný předvánoční shon. Zalezlí v teple svých domovů, vděčně vzpomínáme na mimořádně slunečné zářijové a říjnové dny. Slunečné počasí přálo i dění v obci – užili jsme si komárovské hody s rekordní účastí občanů a minulý víkend také večer seniorů, podařilo se nám přemístit dopravní značky, dokončit odvodňovací kanál či vyčistit obecní park od starých keřů. Nyní ještě dodělávame stání pod kontejnery u hřiště, abychom ještě před prvním sněhem zkulturnili také toto místo.

Pokud počasí dovolí, rádi bychom ještě formou brigády zvládli oplocenku v obecním lese. Samozřejmě pokračujeme ve věcech, které nejsou tolik (ještě) vidět – zejména v projektu stezky k nádraží. Navíc jsme začali konkrétně řešit projekt obnovy zeleně kolem Komárova. Podrobnosti o tomto projektu se dočtete ve zpravodaji, který právě držíte v ruce.
Doufáme, že Vás toto informacemi nabité číslo potěší a množství textu Vás neodradí od čtení. Další číslo obecního zpravodaje vyjde až těsně před Vánocemi, proto Vás už zde zveme na tradiční předvánoční akce, jako jsou Mikuláš, předvánoční dílničky či zpívání koled u vánočního stromu. Za Obec Komárov Vám přeji úspěšné překlenutí tohoto mezičasu a těším se na setkání na prosincových akcích.

Jan Habernal, místostarosta obce

Stalo se...

Komárovské hody 2019

Každoročním vrcholem komárovského společenského života jsou bezesporu již tradiční komárovské hody, které se konají bez přestávky od roku 2005, kdy byla opravena kaplička zasvěcená Panně Marii. V první polovině září slaví církev hned tři svátky spojené s Pannou Marií – nejprve 8. září svátek jejího narození, pak 12. září svátek jejího jména, kdy svůj svátek slaví také všechny Marušky po celé republice, a nakonec 15. září celou triádu uzavírá svátek Panny Marie Bolestné.

Komárovské hody se konají vždy druhý víkend v září, což je doba, kdy už dokáže být počasí pěkně nevyzpytatelné. Naštěstí se letos všechny obavy rozplynuly, když jsme se v sobotu 14. září probudili do nádherného babího léta. Již kolem poledne se na místní hřiště začaly sjíždět nejrůznější atrakce – dorazili kolotočáři s řetízkovým kolotočem, stánkem plným dobrot a skákacím hradem, vedle nich vyrostly obchůdky s aromaterapií a čokoládovými dobrotami.

Vedle pódia nechyběly dílničky pro tvořivé děti a za pódiem odfrkovali koníci z Řídeče, ochotní svézt každého malého dobrodruha. Kolem třetí odpoledne to rozbalila cimbálová hudba z Dlouhé Loučky a všeobecné veselí se mohlo rozjet naplno.

Hned po první hudební sérii se na komárovském pódiu blýskly mladé mažoretky ze skupiny Bohunky z Bohuňovic. Lidové rytmy cimbálovky se prolínaly s vůní pečené kýty a dobrot z udírny pana Jiřího Patky. Všichni žíznivci se zase srocovali u stánku pana Viléma Langmaiera, jehož zásoby nevyschly ani do časných ranních hodin. Vrcholem organizovaného programu bylo kolo štěstí s hodnotnými cenami.

Po něm už se k mikrofonům dostala skupina JB2, která rozjela tradiční taneční zábavu až do kokrhání prvních kohoutů.V neděli po obědě pak proběhlo požehnání u naší komárovské kapličky, které symbolicky završilo největší svátek naší vesnice. Jménem obce bychom chtěli poděkovat všem, kteří se do této akce se zápalem zapojili a také všem, kteří poskytli krásné dary dokola štěstí. Děkujeme a už teď se těšíme na příští rok!

Večer seniorů 2019

Stalo se již dobrou tradicí, že každý rok na podzim, když je vše ze zahrádek už dávno sklizeno, pořádají naše blízce příbuzné obce Komárov, Řídeč a Mladějovice večer pro naše seniory, kteří spolu strávili celý život, ale poslední dobou již nemají tolik příležitostí se potkat a povykládat si, ať už ze zdravotních či jiných důvodů. Tradiční večer, který je zároveň poděkováním za to, co pro naše obce tito lidé v minulosti vykonali, skýtá ideální příležitost k přátelskému popovídání při dobré muzice, jídle a pití.

Z důvodu rekonstrukce sálu kulturního domu v Mladějovicích bohužel nebyl k dispozici prostor pro seniory ze všech tří vesnic, a proto bylo dohodnuto, že večer pro důchodce uspořádají společně obce Komárov a Řídeč. Akce se konala v sobotu 9. listopadu 2019 v hostinci U Zlatého potoka v Řídeči, který má potřebnou kapacitu a také bezbariérový přístup.

Trochu jsme se obávali stísněných prostor, přece jen sál v Mladějovicích je daleko větší, ale obavy se brzy rozplynuly. Z krásně vytopeného hostince sálalo teplo domova a komornější ráz celého večera byl ke prospěchu věci – lidé k sobě měli jednoduše blíže a každý mohl s každým probrat své radosti a starosti za poslední rok. To vše za doprovodu živé hudby, kterou zpestřilo vystoupení dětí z Řídeče. Taneční parket byl celou dobu plný k prasknutí a celým prostorem se linula vůně řízků s bramborovým salátem. Vrcholem večera se stala tombola s více než 70 cenami! Jen málokdo odcházel neobtěžkán nejrůznějšími dary. Akce se neplánovaně protáhla přes půlnoc, protože se jednoduše nikomu nechtělo domů. Úsměvy všech účastníků při nočním rozvozu svědčily o tom, že se to letos skutečně povedlo. Akci podpořila také Místní akční skupina Šternbersko částkou 3000 Kč.

Děkujeme všem, kteří večer seniorů pomohli připravit, hlavně obci Řídeč, která na sebe letos vzala odpovědnost hlavního organizátora, všem sponzorům, řídečským hasičům, kteří poskytli auto k rozvozu účastníků, všem kuchařům, muzice a lidem, kteří pomohli se zdobením sálu a jinými přípravami, díky nimž byla akce jedinečná a nezapomenutelná.

Stezka k nádraží

Stalo se už jakousi tradicí, že vám v každém obecním zpravodaji přinášíme nejčerstvější zprávy ohledně naší momentálně největší investiční akce, totiž stezky pro pěší a cyklisty směrem k mladějovickému nádraží. Tento seriál nepřerušíme ani nyní. Začátkem září se uskutečnilo diskusní odpoledne ohledně plánované stezky, na kterém projektant, Ing. Jan Hvorecký, představil našim občanům celý investiční projekt a odpověděl na všechny dotazy. Akce se těšila velkému zájmu ze strany veřejnosti. V říjnu proběhl dopravní průzkum na silnici mezi Komárovem a Mladějovicemi formou sčítání vozidel. Jako zpracovatel průzkumu byl vybrán taktéž Ing. Jan Hvorecký. Zpracování průzkumu, které je nezbytné pro řízení ve věci stavebního povolení, přišlo obecní pokladnu na 4800 Kč. Dne 16. října 2019 bylo konečně zahájeno řízení o společné povolení stavby a byl zaplacen správní poplatek ve výši 10 000 Kč. Dle vyjádření stavebního úřadu by mohlo být povolení vydáno do dvou měsíců, pokud vše půjde hladce (což znamená, pokud se nikdo neodvolá či pokud nebude vznesena žádná námitka, která by řízení pozdržela). Dotační výzva Místní akční skupiny Šternbersko bude vyhlášena v průběhu listopadu a bude prodloužena až do ledna, takže je velká šance, že se nám podaří tuto dotaci stihnout. Nic ale není ještě vyhráno, proto nám držte palce.

Zpevněná plocha pod kontejnery

V minulém zpravodaji jsme vás informovali, že obec plánuje zhotovit zpevněnou plochu pod kontejnery na tříděný odpad u hřiště a u kapličky v podobě obrubníků a zámkové dlažby. Z projektu u kapličky nakonec sešlo z toho důvodu, že původně plánovaný prostor na kontejnery neleží zcela na pozemku obce, tudíž bude nejprve nutné vyřešit majetkové vztahy. Kromě toho od celé akce ustoupil, z kapacitních důvodů, i původně vybraný zhotovitel. Nakonec bylo tedy rozhodnuto oslovit jiného zhotovitele a stání pod kontejnery realizovat zatím jen u hřiště. Vybrána byla firma Šternstav, která jako jediná z oslovených firem zaslala cenovou nabídku ve výši 45 466,- Kč vč. DPH. Do země se koplo v prvním listopadovém týdnu, nyní jsou již zabetonovány obrubníky a je čerstvě položena dlažba. Celá stavba bude dokončena v nejbližších dnech.

Vymalovaná hospoda a obchod

Na konci října proběhlo dlouho plánované malování hostince Na Rychtě a prodejny potravin paní Jarmily Martinkové. Všechny prostory nyní září novotou a čekají jen na Vaši návštěvu.

Přijďte si nakoupit k věčně usměvavé majitelce obchodu nebo za dlouhých podzimních večerů jen tak posedět na pivo a poklábosit se svými sousedy u příjemně sálajícího krbu.

Úprava zeleně v obecním parku

Kdo často chodíte středem obce, zajisté jste si všimli, že v obecním parku za křížem je najednou nějak více světla. V rámci omlazení parku jsme odstranili již značně přerostlé a předchozím zkrácením zohavené túje. Keře za léta minimální údržby vytvořily v parku ponurý a nevzhledný kout s nálety bezu, břečťanu, maliní a s jiným rostlinstvem, které patří do lesa, nikoli však do centra obce. V parku v příštím roce vysadíme několik kvetoucích keřů, které by měly této části obce dodat živější barvy a optimističtější ráz.

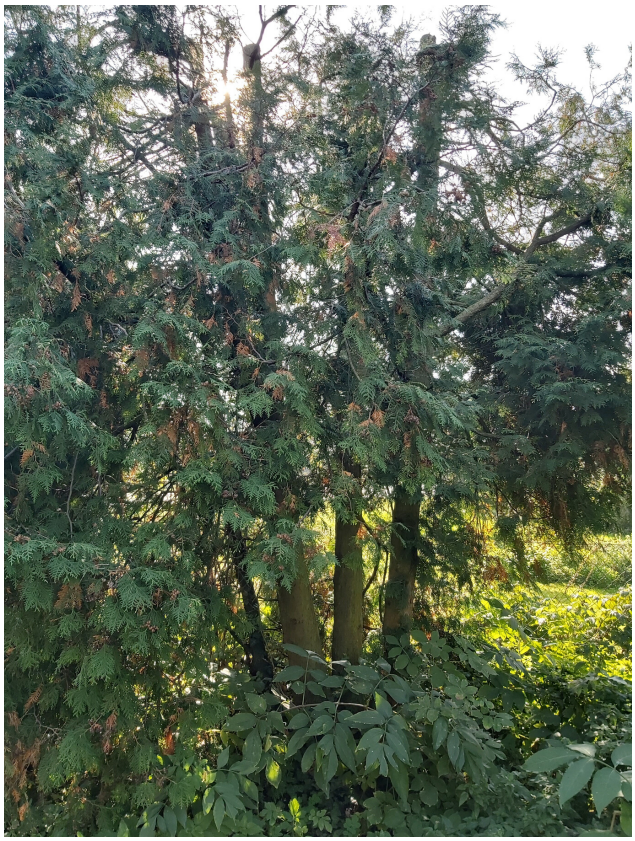

Nový kanál na silnici na Mladějovice

V září proběhlo další terénní jednání se zástupci Správy silnic Olomouckého kraje ohledně obrubníků a odvodnění silnice III. třídy směrem na Mladějovice vedle pana Smékala. Schůzky se zúčastnil také projektant silničních staveb, který bohužel odmítl náš původní návrh realizovat projekt odvodnění silnice včetně obrubníků. Obrubníky by zde zasahovaly do profilu vozovky a bylo by nutné je protáhnout až za vjezd k domu č.p. 242. K tomu by bylo potřeba vyhotovit projekt a spustit celé úřední kolečko posuzování a povolování. Je tak možné, že by se vlastníci zaplavovaných dvorků a zahrad nedočkali potřebného kanálu ani v příštím roce. Pracovníky správy silnic byl tak alespoň vyvrtán a osazen kanál, který by měl při deštích zachytit a odvést většinu vody, která by jinak dál zaplavovala pozemky našich občanů.

Posun dopravních značek obce

Určitě jste zaregistrovali, že značky oznamující začátek a konec obce Komárova poněkud změnily své místo a posunuly se směrem ven z vesnice, čímž se prodloužil úsek, kterým by řidiči měli projíždět nanejvýš padesátkou. Přesun značek provedla firma Sekne s.r.o. za celkem 13 068 Kč včetně DPH. Dle prvních subjektivních dojmů tento posun značek skutečně do jisté míry přispěl ke zklidnění dopravy.

Řidiči, kteří přijíždějí zejména od Šternberka a od Paseky a kteří dodržují pravidla silničního provozu, zpomalují dříve a do obce vjíždějí už snesitelnou rychlostí. Dalšími kroky, které by měly přispět ke zklidnění provozu, jsou instalace informačních radarů a dlouho plánovaný přechod u Domova seniorů, který by měl být spojen s výstavbou chodníku přes obec. Příští rok bude realizován projekt na tento úsek chodníku a také na samotný přechod, takže při troše štěstí, financí a náklonnosti úřadů by mohli občané za pár let přecházet bezpečněji. Všechno záleží na rozhodnutí úřadů, nicméně projekt přechodu budeme tvrdě prosazovat, neboť bezpečnost občanů je pro nás absolutní prioritou.

Místní šetření – propustek pod silnicí směrem na Šternberk

Občany Komárova, kteří bydlí poblíž Zlatého potoka, již řadu let trápí propustek pod silnicí při výjezdu z obce směrem na Šternberk. Zlatý potok je zde „přehrazen“ silnicí a propustek v podobě trubky o průměru 0,8 metru nestačí při přívalových deštích pobírat vodu, která se pak nekontrolovatelně vylévá na okolní pozemky.

Dne 11. října 2019 proběhl přímo na místě terénní průzkum za účasti představitelů Obce Komárova, Lesů České republiky, jakožto správce vodního toku, zástupců Správy silnic Olomouckého kraje, jakožto vlastníka silnice a propustku, a pracovnice Odboru životního prostředí ze Šternberka. Po samotném terénním šetření proběhla krátká výměna názorů mezi Lesy ČR a Správou silnic. Zástupci Správy silnic byli toho názoru, že příčinou lokálních povodní je zanesené koryto pod propustkem, Lesy České republiky zase oponovaly, že koryto je v pořádku a příčinou problému je malý průměr trubky pod silnicí. Jednání nakonec dospělo k závěru, že Správa silnic dohledá dokumentaci k propustku včetně výpočtů průtoku, na jejichž základě měl být zvolen průměr potrubí. Kdyby se ukázalo, že průměr je nedostatečný, bylo by zahájeno řízení k navýšení kapacity propustku. Na daný dokument stále čekáme.

Nádoby na separovaný odpad do každé domácnosti

Jak jsme vás informovali již v minulém čísle zpravodaje, chystají se změny ve způsobu svozu odpadů. Nevýhody stávajícího systému spočívají hlavně v nepříliš průhledném vyúčtování, kdy nikdy není zcela jasné, kolik odpadů se v jaké vesnici skutečně odvezlo. Systém s vozidly vybavenými vahami dodnes spolehlivě nefunguje.

Proto několik obcí z mikroregionu iniciovalo jednání o možné změně firmy na svoz odpadů. V průběhu jednání zaujala členy mikroregionu nabídka firmy ASHPA. Dne 24. 9. 2019 se ve Štěpánově uskutečnila Valná hromada Mikroregionu Šternbersko, kde pan Tomáš Hlavenka ze společnosti ASHPA oběhová hospodářství s.r.o. seznámil přítomné s návrhem společného projektu svozu odpadů, který spočívá v pořízení nádob na papír a plasty všem domácnostem obcí a následném svozu způsobem „door to door“ – čili doslovně od dveří ke dveřím. K tomu lze navíc získat i dotaci ze Státního fondu životního prostředí, která by pokryla 85 % nákladů na pořízení popelnic. Obec Komárov se připojila s ostatními obcemi ke společnému projektu mikroregionu ve spolupráci s firmou ASHPA, zastoupená panem Tomášem Hlavenkou.

V současné době Mikroregion s panem Hlavenkou zpracovává podklady od jednotlivých obcí a sepisuje žádost o podání dotace.

Žádost o dotaci by se měla podat začátkem příštího roku. Během příštího léta bychom se mohli dozvědět, zda Mikroregion uspěl a dotace byla schválena. Poté někdy zhruba na podzim roku 2020 by se realizovalo výběrové řízení na zhotovitele separačních nádob. Pak by trvalo zhruba 3 měsíce, než by se popelnice vyrobily, což znamená, že zhruba v červenci 2021 by se mohl spustit systém sběru odpadů z každé domácnosti. Než budou popelnice fyzicky v každé obci, by proběhlo výběrové řízení na novou svozovou firmu, která by pokryla individuální požadavky každé obce. Důležité je zmínit, že zbylých 15 % nákladů na popelnice hradí obec, čili občany tato změna nebude stát vůbec nic. Stávající sběrná místa (kontejnery) na tříděný odpad plánujeme zachovat, pouze bude dle potřeby snížen počet kontejnerů, případně budou doplněny kontejnery na jiné druhy odpadů (např. kovové obaly apod.).

Obnova zeleně v krajině

V minulých číslech obecního zpravodaje jsme vás informovali, že v návaznosti na dokončené pozemkové úpravy se budeme snažit obnovit krajinné prvky, které zanikly v důsledku někdejšího scelování polí, rozorávání mezí apod. Tato dřívější politika způsobila, že v současné době je krajina na katastru Komárova jednotvárná (hlavní silnice nebo pole). Prakticky zde chybí pásy zeleně, které nejen skýtají úkryt drobným živočichům, ale také brání „splavení“ vody z polí při přívalových deštích. Dále zde chybí jakékoli polní cesty, po kterých by mohli občané chodit na vycházky do přírody. Toto vše má v budoucnu řešit realizace tzv. společných zařízení, což jsou právě ony pásy zeleně, polní cesty, remízky, aleje, větrolamy apod.

V rámci priorit jsme vybrali lokální biokoridory č. 22 a, b, c, d a poté interakční prvky IP1, IP2, IP3 a IP-ZP1.

Laicky řečeno, biokoridory jsou pásy zeleně osázené stromy a keři, které mají za účel zadržovat vodu v krajině, přispět ke krajinné různorodosti (nejen kukuřičné pole a hlavní cesta), poskytnout úkryt před kombajny různým živočišným druhům, přispět k výskytu nových rostlinných společenstev apod. A taky samozřejmě poskytnout stín a zázemí k vycházkám občanů.

Příklad lokálního biokoridoru u Jičína
Zdroj: Státní pozemkový úřad

Biokoridor 22 a – od Mladějovického lesa po Řídečský potok
Biokoridor 22 b – podél Řídečského potoka, doplnění a rozšíření vegetace
Biokoridor 22 c – za Řídečským potokem až po křížení se silnicí u domova seniorů
Biokoridor 22 d – nejdelší – pás stromů a křovin od Hliníku přes křížek až dolů ke katastru Paseky

Interakční prvky jsou opatření různorodého významu.
IP1 – alej a pás zeleně (stromy, keře) od svahu nad kapličkou (Řídečským potokem), po vrcholu kopce (větrolam) až po silnici na úrovni Komárovského kopce
IP2 – alej kolem budoucí cesty pod Komárovským kopcem
IP3 – alej kolem budoucí cesty na vrcholu kopce směrem od Šternberka – hlavní cesta – Mladějovický les
IPZP1 – Zatravňovací pás s vegetací od zhruba půlky kopce na Šternberk směrem k Mladějovickému lesu.

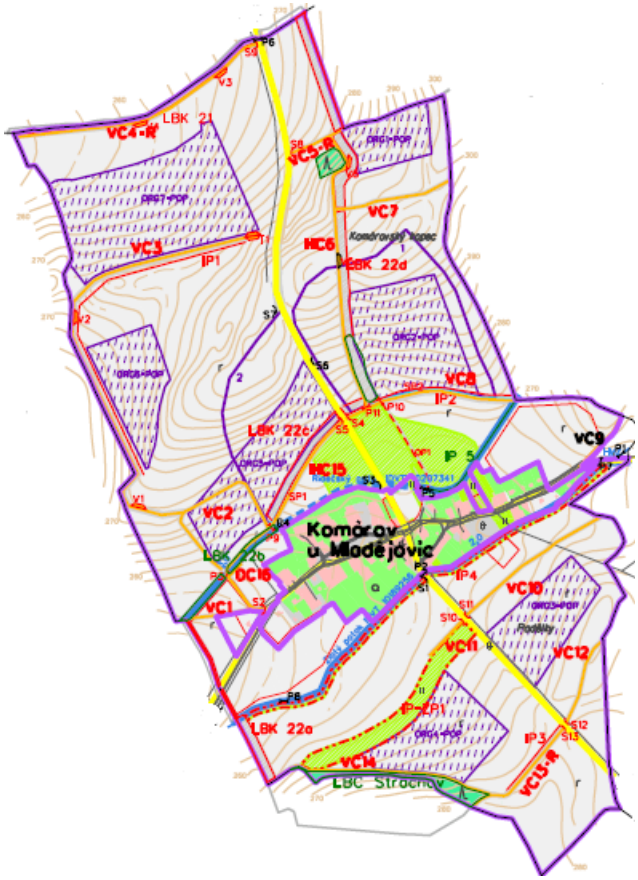

Realizace daných zařízení je samozřejmě nesmírně nákladná, šplhá se do milionů, a proto o ní naše obec bez dotací vůbec nemůže uvažovat. Naštěstí však Evropská unie z Operačního programu životního prostředí poskytuje na společná zařízení dotace – u biokoridorů se jedná o 100 %, u interakčních prvků 80 %. Dotace na polní cesty jsou bohužel velmi nízké a projekty na ně mají jen malou šanci na úspěch, proto je zatím realizovat nemůžeme. Již jsme jednali s jednou firmou nabízející realizaci společných zařízení na klíč (tj. projekt, žádost o dotaci, výběrové řízení a samotná realizace), od které jsme obdrželi cenovou nabídku. Vzhledem k výši investice však musí být osloveno alespoň pět firem a musí proběhnout regulární výběrové řízení. Původní naděje, že by se mohlo začít s realizací již v roce 2020, jsou zřejmě nereálné, ale budeme dělat vše pro to, aby se začalo co nejdříve, neboť výsledky se v krajině neprojeví ze dne na den.

Stavba oplocenky a brigáda v obecním lese

Na konci října byla vyčištěna od náletových dřevin část obecního lesa, kde na jaře 2020 proběhne výsadba cca 1700 nových stromků. Již nyní na podzim proběhne výstavba oplocenky proti zvěři. Akce se uskuteční formou brigády dobrovolníků z Komárova. Účastníci se mohou těšit na pocit dobře odvedené práce pro obec a také na drobné občerstvení během celé akce (špekáčky, pivo a nealko nápoje). Tímto se obracíme se žádostí o pomoc hlavně na všechny silné chlapy z Komárova, neboť půjde o fyzicky náročné zarážení kůlů a instalaci uzlového pletiva.

Akce se bude konat v sobotu, dne 23. listopadu 2019, sraz je v 9.00 u obecního úřadu, případně může každý dorazit na místo sám (dle přiložené mapky).

Předem děkujeme všem zájemcům!

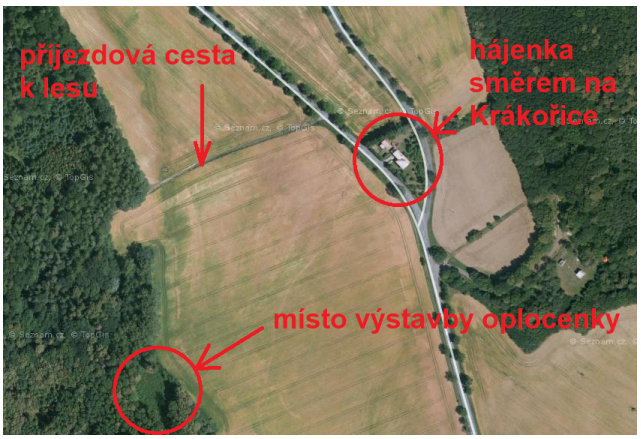

Kniha o dějinách Komárova

Známý biblický výrok zní, že nejen chlebem živ je člověk. Proto jsme se rozhodli kromě realizace materiálních, hmatatelných projektů, které reálně zkrášlí naši vesnici, zapracovat také na tom, abychom lépe poznali místo, kde žijeme, jeho často pohnuté osudy a osudy lidí, kteří ve vesnici v minulosti žili a vlastníma rukama vybudovali to, co nás dnes obklopuje. Obec Komárov dosud postrádá jakoukoli obsažnější publikaci či pojednání o své historii, nepočítáme-li pár řádků na internetových stránkách nebo údaje na ceduli naproti obchodu. A to je škoda. Vzhledem k výměně obyvatelstva po válce se sice hodně materiálu možná nenávratně ztratilo, ale další spousta jich leží v různých archivech a byla by škoda je nevyužít. Proto byl osloven historik a archivář Mgr. Jakub Huška, který již vydal podobné publikace pro Nemilany a Chomoutov. Pan Huška souhlasil a provedl předběžný výzkum v různých archivech, kde nalezl hodně materiálů, o jejichž existenci nemáme ani tušení. Práce na přípravě knihy budou spočívat také v rozhovorech s pamětníky, takže budeme moc rádi, pokud nám i Vy otevřete cennou studnici svých vzpomínek. Kniha by měla mít kolem 60-70 normostran a její přibližná cena bude 23 000 Kč za text, plus cca 15 000 Kč za následné grafické zpracování a tisk. Součástí knihy by měly být také staré fotografie dokumentující zejména pohnuté dějiny 20. století – zde budeme vděční za pomoc všech komárovských pamětníků. Věříme, že společně to zvládneme.

Těžba dřeva v obecním lese

Na zářijovém zasedání obecního zastupitelstva byla snížena cena dřeva pro těžbu samovýrobou z obecního lesa. **Nová cena je 250 Kč za prostorový metr.** Zájemci o těžbu dřeva v obecním lese se mohou dostavit pro povolení na obecní úřad v úředních hodinách nebo jindy po telefonické či mailové domluvě.

Staré fotografie – prosba

Nejen v souvislosti s plánovaným vydáním knihy o dějinách Komárova se obracíme na všechny komárovské patrioty, pamětníky či nadšené fotografy s prosbou o poskytnutí starých fotografií se snímky vesnice, života v Komárově, vesnických akcí apod. Budeme vděční za každou jednu fotku. Cenné jsou zejména fotografie samotné obce a akcí, jako jsou stavění máje, obecní brigády, vesnické tancovačky či hasičské akce, a to od let poválečného osidlování až do nedávné historie. Všechny poskytnuté fotografie naskenujeme a samozřejmě hned vrátíme. Pokud víte, že vám někde doma leží takový poklad, budeme rádi za jakoukoli pomoc. Některé z fotografií budou (se souhlasem autora) zveřejněny v připravované knize, některé pak na našich obecních internetových stránkách. Předem moc děkujeme!

Čipování psů v Komárově

Dne **23. listopadu v 9.00 hodin** proběhne u obecního úřadu čipování psů. Čipování je dobrovolné a provede jej MVDr. Pavel Maňák. Cena za čipování jednoho psa je 450 Kč. Zájemci se mohou nahlašovat do 21. listopadu na obecním úřadě.

Mikulášská nadílka u vás doma

Milí rodiče a děti,
Obec Komárov si Vás dovoluje informovat, že ve čtvrtek **5. 12. 2019** po setmění dědinou projde **Mikuláš s andělem a čertem**. Mikulášská družina navštíví děti do věku 10 let, včetně. Děti nechť si nachystají pro Mikuláše nějakou básničku či písničku.

Pro děti z Komárova bude balíček zajištěn. Možnost objednání balíčku i pro ostatní děti za poplatek 120,- Kč.

Pomozte nám také vytvořit
KNIHU HŘÍCHŮ !!!

V případě zájmu prosím zašlete jména dětí, číslo popisné, jejich hříšky a pochvaly na adresu **starosta@obec-komarov.cz n**ebo využijte schránky na Obecním úřadě, a to **nejpozději do pondělí 2. 12. 2019**

Předvánoční tvořivé dílničky

Rádi bychom pozvali všechny tvořivé děti, rodiče, prarodiče a také všechny kreativní lidi bez rozdílu věku na naše již druhé předvánoční tvořivé dílničky, které proběhnou **v neděli dne 15. prosince 2019 od 14.00 hodin na horním sále hostince Na Rychtě v Komárově**. Těšit se můžete na výrobu vánočních ozdob a také tradiční vánoční punč. Těšíme se na Vás!

Zpívání koled u vánočního stromu

Stalo se dobrou tradicí, že poslední sobota před Štědrým dnem patří setkání občanů Komárova pod vánočním stromem v centru vesnice. Stejně jako každý rok, i letos nám zahraje dechová hudba tradiční koledy, které si můžeme společně zazpívat. Připraven bude také punč a vánoční cukroví – každý může přinést něco na ochutnání z vlastních zásob. Akce začíná letos o hodinu dříve – budeme se na Vás těšit **v sobotu, 21. prosince 2019 od 17.00 hodin.**

Z Domova seniorů

3. výročí domova seniorů

V úterý 8.října 2019 oslavil Domov seniorů v Komárově již třetí výročí. Program byl velice nabitý, a i když počasí příliš nepřálo, vyšlo všechno podle plánu. Domov seniorů děkuje za úžasná vystoupení Čiperků, kteří tak splnili přání jedné klientce, mažoretkám z Olomouce, paní Melichové za ukázku canisterapie, která bývá v Domově každý týden a také kapele Trumf, která hrála po celé odpoledne k tanci a zábavě.

Předvánoční tvoření v Domově seniorů

Domov seniorů Komárov Vás srdečně zve na předvánoční tvoření, které se uskuteční v pátek **22.11.2019 od 15:30** v jídelně domova.
Zvány jsou zejména **maminky a babičky s dětmi z Komárova.**
Přijďte si vytvořit adventní věnec nebo svícen. S sebou si přineste pouze bodce se svíčkami, vše ostatní bude připraveno.

Těšíme se na Vás!

Rozsvícení vánočního stromu v Domově seniorů

Domov seniorů Komárov Vás srdečně zve na tradiční rozsvícení vánočního stromu. Tato akce se bude konat **ve čtvrtek 28.11.2019 od 15 hod. v jídelně domova**.
Součástí rozsvícení bude v prostorách domova umístěn strom splněných přání s přáníčky našich klientů a **vánoční jarmark**.
O předvánoční atmosféru se postará pěvecký sbor Gymnázia Šternberk.
Domov si pro toto odpoledne připravil návštěvu vzácného hosta.
Těšíme se na setkání s Vámi.

Policie České republiky varuje

! RADY PRO SENIORY !

Přibývá případů, kdy se podvodníci pod nejrůznějšími záminkami a legendami pokusili vloudit do soukromí seniorů, podařilo se jim oběti obelstít a připravit je o celoživotní úspory nebo získat statisícové částky.

Nejčastější legendy:

- **Přeplatky** – za vodu, elektřinu, plyn.
- **Sociální pracovnice.**
- **„VNUK“** – zavolá údajný vnuk a potřebuje půjčit vyšší obnos peněz (na advokáta, náhradní díly, dopravní nehoda apod.), posílá pro ně kamaráda.

Jak se správně zachovat:

- Nevpouštějte do bytu ani do domu žádné cizí osoby.
- Nenechávejte doma větší množství peněz.
- Pokud Vám podvodník zavolá, řekněte, že nemáte čas, zavěste a o podezřelém telefonátu informujte policisty na lince 158.
- Nikdy nedávejte peníze cizím osobám.

POZOR NA PODVODNÍKY !

Co dělat, když už se něco stane:

- **Oznamte to** – ihned **na lince 158**,
  - sdělte vaše jméno a telefonní číslo,
  - vaši přesnou adresu,
  - popište událost.
- Zapamatujte si co nejvíce detailů o pachateli.
- Před příjezdem policie neuklízejte, mohli byste znehodnotit stopy.

V případě ohrožení volejte čísla tísňového volání:

158 Policie České republiky
150 Hasičský záchranný sbor České republiky
155 Zdravotnická záchranná služba
112 Integrovaný záchranný systém

nebo
bezplatnou linku pro seniory: 800 200 007
(v provozu denně od 8:00 – 20:00 hodin).

VÝZNAMNÁ JUBILEA

V měsíci říjnu jsme za Obec Komárov gratulovali k významnému životnímu jubileu:

paní Boženě Hejdové

V měsíci listopadu a prosinci budeme blahopřát:

panu Miloslavu Koutnému
panu Janu Blažovi

Oslavencům přejeme do dalších let hlavně hodně zdraví a osobní pohody.

KRÁTKÁ OZNÁMENÍ

Svozy odpadů
Příští svozy odpadu proběhnou:
Směsný odpad: 12. 11. a 10. 12.
Bioodpad: 12. 11. a 26. 11.

Povinně zveřejňované údaje

Komárovský zpravodaj č. 5/2019 – periodický tisk územního samosprávného celku vydává Obec Komárov se sídlem Komárov 241, 785 01 Šternberk, IČ 48770566, tel: +420 585 034 106 – povoleno Ministerstvem kultury ČR, dne 8. 1. 2019 – reg. Značka MK ČR E 23514. Zpravodaj vychází 6 x ročně nákladem 75 výtisků. Zpracování příspěvků – Mgr. Jan Habernal, Ph.D., e-mail: mistostarosta@obec-komarov.cz, prezentace na internetu: https://www.obec-komarov.cz/
Vydání ze dne 13.11.2019

Zveřejněné fotografie jsou pořízeny na základě oprávněného zájmu a v souladu se zásadami ochrany osobních údajů zveřejněných na internetových stránkách Obce Komárov, viz https://www.obec-komarov.cz/gdpr